

第 13 回災害対策本部員会議

日時：令和元年 10 月 21 日（月）

午後 3 時から

場所：特別会議室

- 1 降雨・河川の状況（気象台・建設部）
- 2 被害・避難の状況（危機管理部）
- 3 災害復旧の推進
 - (1) 道路（建設部）
 - (2) 電気・ガス・上下水道（産業労働部・環境部）
 - (3) 交通機関（企画振興部）
- 4 避難所・避難者の状況（健康福祉部）
- 5 被災者支援の状況
 - (1) 住まいの確保（危機管理部・建設部）
 - (2) ゴミ処理（環境部）
 - (3) ボランティア（社協）
- 6 地域振興局からの報告
- 7 復旧・復興方針の枠組み（企画振興部）
- 8 その他

台風19号による県内への影響について

【報告事項】災害対策本部

令和元年10月21日(月)12:00まで

種別	発表	解除		
特別警報	10/13 03:20現在[大雨:0市町村等]	10/13 03:20現在 長野市、松本、上田市、岡谷市、諏訪市、須坂市、小諸市、伊那市、中野市、飯山市、茅野市、横川、佐久市、千曲市、東御市、安曇野市、小海町、川上村、南牧村、南相木村、北相木村、佐久穂町、軽井沢町、御代田町、立科町、青木村、長和町、富士見町、原村、辰野町、富田村、木曾町、麻績村、生坂村、筑北村、坂城町、小布施町、高山村、山ノ内町、野沢温泉村、木島平村、飯綱町、栄村		
大雨警報	10/12 07:40 上田、佐久地域 10:56 長野、中野飯山、大北、松本、諏訪、上伊那、木曾、下伊那地域 10/14 07:48 飯山市 16:14 長野市、須坂市、小谷村、上田地域 小諸市、佐久市、佐久穂町、軽井沢町、御代田町、立科町	10/13 09:57 下伊那地域 10/13 08:29 上田地域、佐久地域、松本地域、諏訪地域、上伊那地域、木曾地域 10/13 16:46 長野、中野飯山、大北 10/15 04:35 長野地域、中野飯山地域、大北地域、上田地域、佐久地域		
洪水警報	10/12 07:40 諏訪・上伊那地域 08:17 上田地域 09:03 佐久地域 10:56 長野、松本、下伊那地域 12:18 中野飯山、大北地域 14:39 木曾地域	10/13 00:57 松本、木曾地域 03:20 下伊那 06:12 大北、諏訪、小川村 11:06 佐久、東御市、青木村 長和町、高山村、信濃町、飯綱町、山ノ内町 16:46 栄村 10/18 01:19 上田、長野、中野飯山		
暴風警報	10/12 07:40 全県	10/13 00:57 全県		
土砂災害警戒情報	10/12 12:30 長谷(伊那市)、富士見町 13:05 佐久穂町 14:40 小諸市、御代田町 15:05 佐久市、北相木村、茅野市 15:30 軽井沢町 16:20 長野、筑北村、立科町 16:45 須坂市、安曇野市、松本、生坂村、小海町、坂城町、東御市、千曲市、上田市 17:00 南牧村、長和町 17:40 伊那、川上村、原村 17:55 横川、木曾町、高山村 18:30 中野市、大町市、南相木村、喜田村、小布施町 19:50 飯山市、山ノ内町、野沢温泉村、栄村 20:05 青木村 20:35 奥無量戸隠、小谷村 10/13 03:25 木島平村 10/15 06:13 飯山市	10/13 07:50 長野、奥無量戸隠、松本、上田市、須坂市、小諸市、伊那、長谷、中野市、大町市、茅野市、横川、佐久市、千曲市、東御市、安曇野市、小海町、川上村、南牧村、南相木村、北相木村、佐久穂町、軽井沢町、御代田町、立科町、青木村、長和町、富士見町、原村、喜田村、木曾町、生坂村、筑北村、小谷村、坂城町、小布施町、高山村、山ノ内町、木島平村 10/13 11:50 野沢温泉村、栄村 土砂災害警戒情報を解除 10/13 16:40 飯山市 土砂災害警戒情報を解除		
氾濫情報	氾濫発生情報(千曲川) レベル5相当(氾濫発生) 20:35 千曲川(上田市国分地区)- 20:50 千曲川(長野市篠ノ井横田地区)- 22:10 千曲川(千曲市雨宮地区)- 22:40 千曲川(長野市篠ノ井小森地区)- 10/13 01:15 千曲川(長野市長沼地区、若穂地区、豊野地区)- 02:03 千曲川(須坂市豊洲地区、日野地区、井上地区)- (小布施町大島地区、飯田地区)- 02:58 千曲川(小布施町北岡地区、押羽地区、大島地区、飯田地区、林地区、山笠島地区)- 03:25 千曲川(中野市大保地区、栗林地区、安源寺地区、牛込地区、立ヶ花地区、草間地区)-	10/18 氾濫発生情報解除(千曲川) 1:05 千曲川		
洪水予報	10/12 洪水予報発表(千曲川) レベル4相当(氾濫危険水位到達) 17:40 千曲川(上田市生田) 18:10 千曲川(千曲市坑瀬下) 23:10 千曲川(中野市立ヶ花) 10/12 洪水予報発表(千曲川 県管理区間) レベル4相当(氾濫危険水位到達) 15:10 千曲川(佐久市塩名田) 15:10 千曲川(佐久市下越)	10/18 氾濫発生情報解除(千曲川) 1:05 千曲川 10/13 氾濫注意情報解除(千曲川 県管理区間) 9:05 千曲川(佐久市塩名田) 9:05 千曲川(佐久市下越)		
雨量の状況	主な時間雨量 釜沢(大鹿村)17mm/h、初谷(佐久市)44mm/h、中房(安曇野市)15mm/h 累計雨量 釜沢(大鹿村)134mm、初谷(佐久市)313mm、中房(安曇野市)128mm			
風速	軽井沢町(軽井沢)27.1m/s、長野市(長野)25.7m/s、飯島町(飯島)17.8m/s、諏訪市(諏訪)18.3m/s、辰野町(辰野)23.3m/s、上田市(上田)24.6m/s、飯山市21.5m/s			
人的被害	別紙のとおり			
住家被害	全壊・半壊 一部損壊	全壊 別紙のとおり	半壊 別紙のとおり	一部損壊 別紙のとおり
	床上浸水	別紙のとおり		
	床下浸水	別紙のとおり		
	火災	須坂市(1)		

影 響		状 況	解除・復旧・備忘	
その他被害		(土砂災害) 別紙のとおり (県営住宅) 床上浸水 3 団地 須坂市 (相之島団地) 1 団地 飯山市 (北町団地、栗町団地) 2 団地 床下浸水 2 団地 長野市 (庄ノ宮団地、みこと川団地) 2 団地		
救助活動結果		救助要請多数 (別紙のとおり)		
避難状況	避難指示 (緊急) (時間は最新発表時間)	長野市 2,886世帯9,056人 上田市 1,831世帯4,338人		
	避難勧告	須坂市 4,030世帯11,005人		
	避難準備・高齢者等避難 (時間は新発表時間)	佐久穂町 35世帯88人 (10/19 13:00)		
	避難所 (避難者有)	別紙のとおり		
孤立集落		上田市武石小沢根 64名 解消済み		
交通	道路	(高速道路) ○上信越自動車道 10/12 上越IC~蕨岡JCT 一部解除 信濃町IC~更埴JCT、坂城IC~雲岡IC 一部解除 10/13 16:00 (佐久IC~碓氷軽井沢IC 通行止め継続中) ○中部横断自動車道 10/12 佐久北IC~八千穂高原IC 解除10/13 11:10 ○長野自動車道 10/12 岡谷JCT~更埴JCT 解除10/13 (13:45現在) ○中央自動車道 10/12 伊那IC~大月料金所 一部解除10/13 9:00 (大月IC~八王子JCT通行止め継続中) 解除10/19 12:00 (国管理道路) 10/12 11:45 (国)18号 碓氷バイパス 解除10/13 4:00 19:20 (国)19号 木祖村薬原 解除10/12 23:00 19:15 (国)19号 長野市信州新町~生坂村 解除10/13 4:25 17:30 (国)20号 富士見町栗焼 解除10/13 2:00 10/13 2:45 (国)18号 長野市柳原北交差点~浅野交差点 (災害対策車両が通れるようになりました) (県管理道路) 117路線181区間 (詳細は別紙のとおり) うち (主) 丸子東部インター線 田中橋 落橋災害 (道路公社) 10/12 15:40 三才山トンネル有料道路 上田市鹿教湯~松本市稲倉 解除10/15 10:00 ただし、(国)254号上田市鹿教湯で通行止め 解除10/16 16:00予定 <参考> 10/20 9:00 (国)361号 上伊那郡南箕輪村~木曾郡水曾町日曇 全面通行止		
	鉄道	<運転見合わせ> 別紙のとおり		
松本空港		<欠航> 別紙のとおり		
ライフライン	停電	現況	10/21 9:00 約10戸 ※過去情報は別紙参照	37市町村 安曇野市、松本市、伊那市、大町市、岡谷市、中川村、池田町、生坂村、飯山市、野沢温泉村、栄村、青木村、長和町、東御市、坂城町、小海町、小川村、立科町、茅野市、辰野町、上田市、南相木村、小布施町、高山村、信濃町、軽井沢町、御代田町、小諸市、須坂市、川上村、北相木村、小海町、佐久穂町、南相木村、南牧村、飯綱町、長野市
		復旧見通し	<10/14まで> 2市 安曇野市、松本市 <10/15まで> 7市町村 伊那市、大町市、岡谷市、辰野町、中川村、池田町、生坂村 <10/19まで> 2-7-1-6-3-1市町 飯山市、上田市、小布施町、高山村、飯綱町、小川村、信濃町、軽井沢町、立科町、御代田町、小諸市、佐久市、野沢温泉村、栄村、須坂市、青木村、長和町、茅野市、東御市、長野市、坂城町、川上村、北相木村、小海町、佐久穂町、南相木村、南牧村	
	断水	別紙のとおり		

学校関係	公立学校休校等	<登校遅延> 【高等学校】 9校(全日制:7校 定時制:2校)	
		<休校情報> 【高等学校】 1校(付属中学校:1校) 【特別支援学校】 なし 【小・中学校】 4校(長野市:4校)	
	私立学校休校等	<登校遅延> <休校情報> 【高等学校】 ・長野英学高校 15日(火)～18日(金) 休校	
県本部		<災害対策本部> 10/12 15:30 災害対策本部設置 16:30 第1回 災害対策本部会議 開催 18:15 第2回 災害対策本部会議 開催 22:30 第3回 災害対策本部会議 開催 10/13 10:20 第4回 災害対策本部会議 開催 21:15 第5回 災害対策本部会議 開催 10/14 20:30 第6回 災害対策本部会議 開催 10/15 16:00 第7回 災害対策本部会議 開催 10/16 15:00 第8回 災害対策本部会議 開催 10/17 15:00 第9回 災害対策本部会議 開催 10/18 15:00 第10回 災害対策本部会議 開催 10/19 15:00 第11回 災害対策本部会議 開催 10/20 15:00 第12回 災害対策本部会議 開催 10/21 15:00 第13回 災害対策本部会議 開催 <警戒・対策本部> 10/11 15:30 警戒・対策本部設置 第1回 警戒・対策本部会議 開催	
市町村本部		<災害対策本部> 10/12 10:55 筑北村 災害対策本部設置 11:20 埴科町 災害対策本部設置 11:23 千曲市 災害対策本部設置 12:00 長和町 災害対策本部設置 12:50 東御市 災害対策本部設置 14:00 佐久市 災害対策本部設置 14:00 坂城町 災害対策本部設置 14:00 山ノ内町 災害対策本部設置 14:40 山形村 災害対策本部設置 14:50 小諸市 災害対策本部設置 14:52 御代田町 災害対策本部設置 15:00 佐久穂町 災害対策本部設置 15:00 北相木村 災害対策本部設置 15:00 須坂市 災害対策本部設置 15:20 茅野市 災害対策本部設置 15:30 軽井沢町 災害対策本部設置 15:30 麻績村 災害対策本部設置 15:00 富士見町 災害対策本部設置 16:00 南箕輪村 災害対策本部設置 16:00 小布施町 災害対策本部設置 16:00 高山村 災害対策本部設置 16:20 長野市 災害対策本部設置 16:30 川上村 災害対策本部設置 16:30 中野市 災害対策本部設置 16:40 南相木村 災害対策本部設置 16:50 辰野町 災害対策本部設置 17:00 南牧村 災害対策本部設置 17:00 岡谷市 災害対策本部設置 18:10 松本市 災害対策本部設置 18:50 野沢温泉村 災害対策本部設置 20:45 生坂村 災害対策本部設置 10/13 00:30 飯山市 災害対策本部設置 04:00 木島平村 災害対策本部設置 05:40 栄村 災害対策本部設置	<災害警戒本部に切替> 10/13 01:00 富士見町 09:20 岡谷市 10:45 木島平村 11:40 野沢温泉村 10/14 20:00 青木村 <解散> 10/13 ー ー 筑北村 06:30 生坂村 07:00 川上村 07:40 南牧村 08:30 坂城町 11:30 南箕輪村 12:00 麻績村 13:00 辰野町 13:30 軽井沢町 15:30 山ノ内町 10/14 22:20 青木村 10/15 12:00 御代田町 09:00 山形村 17:30 松本市 10/16 12:00 長和町 12:00 埴科町 10/17 09:20 南相木村 10/21 11:00 東御市 11:30 茅野市

市町村本部

<災害警戒本部>		<災对本部に切替>	
10/11	9:00 千曲市 災害警戒本部設置	10/12	11:23 千曲市
	9:00 長和町 災害警戒本部設置		13:00 長和町
	10:00 佐久市 災害警戒本部設置		14:00 佐久市
	10:00 須坂市 災害警戒本部設置		14:00 山ノ内町
	12:00 小布施町 災害警戒本部設置		14:40 山形村
	13:00 安曇野市 災害警戒本部設置		14:50 小諸市
	13:10 岡谷市 災害警戒本部設置		14:52 御代田町
	13:30 南箕輪村 災害警戒本部設置		15:00 須坂市
	16:00 長野市 災害警戒本部設置		15:00 佐久穂町
	16:16 高山村 災害警戒本部設置		15:20 茅野市
	17:00 茅野市 災害警戒本部設置		16:00 小布施町
10/12	07:40 青木村 災害警戒本部設置		16:00 高山村
	07:40 辰野町 災害警戒本部設置		16:00 富士見町
	07:50 駒ヶ根市 災害警戒本部設置		16:00 南箕輪村
	08:00 小海町 災害警戒本部設置		16:20 長野市
	08:00 下諏訪町 警戒態勢		16:30 中野市
	08:10 阿南町 警戒二次		16:30 川上村
	08:15 飯田市 第3警戒態勢		16:40 南相木村
	08:30 池田町 災害警戒本部設置		16:50 辰野町
	08:30 飯山市 災害警戒本部設置		17:00 南牧村
	09:00 下條村 災害警戒本部設置		17:00 岡谷市
	09:00 泰阜村 災害警戒本部設置		17:30 麻績村
	09:00 木祖村 災害警戒本部設置		19:50 野沢温泉村
	09:00 木島平村 関係者会議		20:45 生坂村
	09:20 佐久穂町 災害警戒本部設置	10/13	00:30 飯山市
	09:30 青木村 災害警戒本部設置		05:30 栄村
	10:00 南相木村 災害警戒本部設置	<解散>	
	10:00 南木曾町 災害警戒本部設置	10/12	19:00 売木村
	10:00 小谷村 災害警戒本部設置		19:00 平谷村
	10:30 飯島町 災害警戒本部設置		19:30 下條村
	10:56 筑北村 災害警戒本部設置		22:00 大鹿村
	11:30 中川村 災害警戒本部設置	10/13	— 筑北村
	11:30 松川町 災害警戒本部設置		00:00 中川村
	12:00 信濃町 災害警戒本部設置		01:15 高森町
	12:00 山ノ内町 災害警戒本部設置		06:00 豊丘村
	12:30 富士見町 災害警戒本部設置		06:00 南木曾町
	12:30 伊那市 災害警戒本部設置		06:30 松川町
	12:30 喜田村 災害警戒本部設置		06:30 駒ヶ根市
	12:40 飯綱町 警戒二次体制		07:00 諏訪市
	13:00 御代田町 災害警戒本部設置		07:00 喬木村
	13:00 平谷村 情報収集		07:00 阿南町
	13:00 豊丘村 災害警戒本部設置		07:50 富士見町
	13:30 上松町 災害警戒本部設置		07:58 小海町
	13:30 山形村 災害警戒本部設置		08:00 飯島町
	14:00 大鹿村 災害警戒本部設置		08:00 宮田村
	14:00 中野市 災害警戒本部設置		08:00 飯田市
	14:00 小諸市 災害警戒本部設置		08:00 木祖村
	14:00 南牧村 災害警戒本部設置		08:29 下諏訪町
	14:00 坂城町 災害警戒本部設置		08:30 上松町
	14:00 中野市 災害警戒本部設置		08:30 松川村
	14:00 売木村 災害警戒本部設置		08:30 小谷村
	14:00 麻績村 災害警戒本部設置		08:30 坂城町
	14:00 生坂村 災害警戒本部設置		08:40 池田町
	14:30 川上村 災害警戒本部設置		09:19 塩尻市
	14:30 松川村 災害警戒本部設置		09:34 原村
	14:30 諏訪市 災害警戒本部設置		10:00 泰阜村
	16:00 小川村 災害警戒本部設置		12:00 小川村
	16:20 原村 災害警戒本部設置		12:50 箕輪町
	16:40 木島平村 災害警戒本部設置		16:50 野沢温泉村
	17:50 高森町 災害警戒本部設置	10/14	13:00 岡谷市
	19:10 栄村 災害対策本部設置	10/15	10:00 伊那市
	19:00 野沢温泉村 災害警戒本部設置	10/17	15:30 信濃町
	20:40 飯綱町 災害警戒本部設置	10/18	17:00 飯綱町
	20:45 塩尻市 災害警戒本部設置	10/21	09:00 木島平村
10/13	01:00 富士見町 災害警戒本部設置		
	08:20 岡谷市 災害警戒本部設置		
	10:45 木島平村 災害警戒本部設置		
	11:50 野沢温泉村 災害警戒本部設置		
	12:00 箕輪町 災害警戒本部設置		

国の対応				
応援部隊等の受け入れ状況	要 請	所属・派遣人数	活動場所	解除等
緊急消防援助隊	2019/10/13 6:32 応援要請 (消防庁長官による指示に切替 10/15 11:30 通知文)	航空小隊 (10/13 名古屋市、静岡市、 福井県) (10/14 埼玉県、新潟県)	長野市内	10/14 21:30 引揚指示
緊急消防援助隊	2019/10/13 11:23 応援要請 (消防庁長官による指示に切替 10/15 11:30 通知文)	陸上部隊 (新潟県)	長野市大町、穂保	10/15 7:00 引揚指示
県消防相互応援隊	2019/10/13 7:00 応援要請	中南信ブロック対応	長野市大町、穂保、赤沼	10/16 15:00 解散
警察災害派遣隊	10/17~20 他県県警から応援を受けて活動	~16日まで 福井県警、富山県警、鳥取県 警、奈良県警、鳥取県警、石川 県警、山口県警、広島県警、和 歌山県警 17日 徳島県警、香川県警、愛 媛県警、高知県警 18日 徳島県警、香川県警、愛 媛県警、高知県警、富山県警、 福井県警、岐阜県警、石川県警 ヘリ 三重、京都 19日 徳島県警、香川県警、愛 媛県警、高知県警、富山県警、 福井県警、岐阜県警、石川県警 ヘリ 三重、京都 20日 富山県警、福井県警、岐 阜県警 ヘリ 三重、京都、兵庫県 21日 富山県警、福井県警、岐 阜県警、石川県警 ヘリ 兵庫	千曲川流域 遊樂所巡回 パトロール	
陸上自衛隊災害派遣	10/12 21:34 災害派遣要請	13日 陸上自衛隊 346名 ヘリ 5機 航空自衛隊 ヘリ 1機 14日 陸上自衛隊 475名 ヘリ 11機 航空自衛隊 ヘリ 1機 15日 陸上自衛隊 475名 16日 陸上自衛隊 126名 17日 陸上自衛隊 1032名 18日 陸上自衛隊 1032名 航空自衛隊 27名 19日 陸上自衛隊 1032名 航空自衛隊 40名 20日 陸上自衛隊 1030名 航空自衛隊 40名 21日 陸上自衛隊 1038名 航空自衛隊 40名	長野市、上田市、須坂 市、佐久穂町、川上村	
DMAT (災害派遣医療チーム)	10/12 19:09 待機要請 派遣要請 県内 11病院 県外 岐阜県・富山県・新潟県・群馬県・山梨県 (派遣チームは調整中)	13日 18チーム (要請) 14日 37チーム 128人 15日 52チーム 200人 16日 45チーム 147人 17日 23チーム 57人 18日 4チーム 6人 19-21日 3チーム 3人		
医師会		長野県災害医療コーディネ ーター派遣		
国土交通省		TEC-FORCE受入状況 (河川) 15日 四国：佐久市、佐久穂町、 上田市・東御市 北陸：上田建 管内、佐久建管内 16日 四国：小諸市、南相木村、 上田市・東御市、佐久建管内 北陸：上田建管内、佐久建管内 17日 四国：小諸市、南相木村、 上田市、佐久建管内 18日 四国：上田市 北陸：上田 市、上田建管内、佐久建管内 19日 四国：上田市 北陸：上田 建管内 20日 四国：上田市、上田建管内 北陸：上田建管内 21日 四国：上田市、上田建管内 北陸：上田建管内 (道路) 14日 近畿：佐久建管内 15日~16日 近畿：佐久市、小諸 市、南相木村 中国：佐久穂 町、川上村、上田市・東御市 17日 中国：佐久穂町 18日 中国：北相木村 19日 中国：北相木村 20日 中国：北相木村 21日 中国：小布施町		

海上保安庁	10/13 6:15 知事から第九管区海上保安本部長に対し要請 (10/13~10/14の2日間活動実施)			
被災市区町村応援職員確保支援	10/14~ 長野市へ名古屋市から総括支援チーム、 対口支援チームを派遣 10/15~ 千曲市へ兵庫県から対口支援チームを派遣 中野市へ三重県から対口支援チームを派遣 10/16 須坂市へ福井県から対口支援チームを派遣 (20日終了) 飯山市へ鳥取県から対口支援チームを派遣 10/17 佐久穂町へ岐阜県から総括支援チーム、 対口支援チームを派遣 【参考】上記のほか中部9県1市応援協定(富山県、石川県、 岐阜県、愛知県、三重県)、関西広域連合(兵庫県、鳥取県) からの人的応援あり。(10/14~)			

令和元年10月21日 10:00現在

下線部は前回からの変更箇所

人的被害・住家被害の状況

市町村名	人的被害（人）					住家被害（世帯）					（参考値）		
	死亡	行方不明	重傷	軽傷	計	全壊	半壊	一部損壊	左記以外		計	床上浸水 （全壊・一部損壊 半壊・一部損壊 含）	床下浸水 （全壊・一部損壊 半壊・一部損壊 含）
									床上浸水	床下浸水			
長野市	2	0	2	73	77	0	0	0	3,305	1,781	5,086	3,305	1,781
松本市	0	0	0	0	0	0	0	0		1	1	0	1
上田市	0	0	1	4	5	1	0	0	25	70	96	25	70
岡谷市	0	0	0	0	0	0	0	2			2	0	0
須坂市	0	0	0	3	3	0	0	0	218	100	318	218	100
中野市	0	0	0	1	1	0	0	0	79	37	116	79	37
飯山市	0	0	1	4	5	0	0	0	407	206	613	407	206
佐久市	1	1	0	18	20	0	0	0	98	512	610	98	512
千曲市	0	0	0	5	5	0	0	0	1,310	791	2,101	1,310	791
東御市	0	1	0	1	2	0	0	0	3	3	6	3	3
小海町	0	0	0	0	0	0	0	0	4	5	9	4	5
川上村	0	0	0	0	0	0	0	2		3	5	0	3
南牧村	0	0	0	0	0	0	0	0	1	2	3	1	2
南相木村	0	0	0	0	0	0	0	0	2	6	8	2	6
北相木村	0	0	0	0	0	1	0	0	8	15	24	8	15
佐久穂町	0	0	0	2	2	0	0	0	44	50	94	44	50
軽井沢町	0	0	0	1	1	2	0	0			2	0	0
御代田町	0	0	0	0	0	0	0	0	2		2	2	0
立科町	0	0	0	0	0	0	0	0	4	31	35	4	31
青木村	0	0	0	0	0	0	0	0		1	1	0	1
長和町	0	0	0	0	0	0	0	0	1	50	51	1	50
辰野町	0	0	0	0	0	0	5	34			39	0	0
箕輪町	0	0	0	1	1	0	0	6			6	0	0
飯島町	0	0	0	0	0	0	0	1			1	0	0
南箕輪村	0	0	0	0	0	0	0	1			1	0	0
麻績村	0	0	0	0	0	0	0	0		3	3	0	3
筑北村	0	0	0	0	0	0	0	0		4	4	0	4
坂城町	0	0	0	2	2	0	0	0	1	1	2	1	1
小布施町	0	0	0	0	0	0	0	0	31	28	59	31	28
高山村	0	0	0	0	0	0	0	0		2	2	0	2
木島平村	0	0	0	0	0	0	0	1			1	0	0
野沢温泉村	0	0	0	0	0	0	0	0	10	10	20	10	10
信濃町	0	0	0	0	0	0	0	20		5	25	0	5
飯綱町	0	0	0	0	0	0	0	4			4	0	0
栄村	0	0	0	0	0	0	0	0	2	2	4	2	2
合計	3	2	4	115	124	4	5	71	5,555	3,719	9,354	5,555	3,719

【報告事項】災害対策本部
令和元年10月21日 11:00現在
※下線部は前回からの変更箇所

避難所開設・避難者数の状況について

市町村	避難所数	世帯数	避難者数	
				要配慮者数
長野市	<u>13</u>	<u>190</u>	<u>722</u>	<u>72</u>
千曲市	1	3	6	
上田市	1	1	1	
飯山市	1	7	9	
中野市	1	3	8	
須坂市	2	-	171	
佐久市	<u>2</u>	<u>3</u>	<u>8</u>	
小布施町	2	10	35	
佐久穂町	1	1	6	
合計	<u>24</u>	<u>218</u>	<u>966</u>	<u>72</u>

*本表については、判明した数のみ計上

避難所開設・避難者数の状況について（詳細）

	市町村	避難所名	R1. 10. 20			R1. 10. 20			R1. 10. 21		
			10:00		内要配慮者数	15:00		内要配慮者数	11:00		内要配慮者数
			世帯	人数		世帯	人数		世帯	人数	
3	長野市	豊野東小学校	10	25	6	10	25	6	12	29	6
10	長野市	東条小学校	5	10	0	5	10		4	11	
12	長野市	北部スポーツ・レクリエーション公園		132	4	41	132	4	44	140	4
13	長野市	古里小学校	15	30	12	15	30	12	14	28	12
16	長野市	長野運動公園	36	86	5	36	86	5	36	89	5
17	長野市	南長野運動公園		38	5	21	38	5	18	38	5
18	長野市	豊野西小		213	26		213	26		234	26
19	長野市	豊野西部児童センター	19	46	3	19	46	3	19	46	3
22	長野市	昭和の森公園フィットネスセンター	16	44	2	16	44	2	14	44	2
24	長野市	篠ノ井総合市民センター	7	16	5	7	16	5	7	17	5
26	長野市	古里総合市民センター	11	25		11	25		11	25	
26	長野市	豊野北公民館		13			13		7	16	
	長野市	北部保健センター							4	5	4
27	上田市	中央公民館	1	1		1	1		1	1	
61	飯山市	飯山公民館	7	10		7	10		7	9	
63	中野市	西部文化センター	3	7		3	7		3	8	
64	須坂市	北部体育館		159			159			159	
65	須坂市	旭ヶ丘ふれあいプラザ		12			12			12	
74	千曲市	千曲市保健センター	3	6		3	6		3	6	
76	佐久市	青沼小学校	2	4		2	4		0	0	
	佐久市	常和公民館	0	0		2	4		2	4	
	佐久市	天神公民館	0	0		1	4		1	4	
87	佐久穂町	生涯学習館 花の郷 茂来館	4	11		4	11		1	6	
123	小布施町	飯田公会堂	7	29		7	27		7	27	
124	小布施町	老人福祉センター桃源荘	3	8		3	8		3	8	
合 計			149	925	68	214	931	68	218	966	72

【報告事項】環境部生活排水課

令和元年 10月 21日 10:00 現在

クリーンピア千曲の浸水事故に係る対応について

環境部生活排水課

①被害の状況

- 千曲川穂保地区の決壊により、下流処理場が冠水。処理場内の電源を停止。
- 処理場への流入ができなくなり、下水管内へ滞留。

②対 応

- 県及び流域関連市町村から住民に対して下水道使用抑制の呼びかけ実施。
 - ・管内 約 14 万 3000 人（汚水処理人口）
- 管内大口事業者（下水排除量 50t/日、26 社）に下水道使用量の抑制を口頭で依頼。
- マンホールからの溢水の恐れがあるため、応急時の対応。
 - ・土のう等による越水対策とバキューム車や消毒等。
- マンホールからの溢水確認は、長野市赤沼地区、豊野浅野地区に集中して発生。
- 10/13 長野市処理場への切替えによる処理の実施（4t/分）
- ポンプ車による排水の実施。（処理場への通常時平均流入量 35t/分）
 - 10/14 処理場周辺の冠水により断念
 - 10/15 国交省ポンプ車での排水開始（8t/分）【16日以降順次排水能力増強】
 - 10/18 国交省ポンプ車に加え、水中ポンプによる排水実施（42t/分）
- 10/19 排水受入れの再開と環境負荷に配慮した下水道利用の呼びかけ
（雨水の流入や排水量変動によっては、改めて排水抑制協力を呼びかける）
国交省ポンプ車能力 4 t 増設（全 46 t/分）
 - 10/21 仮設ポンプ設置作業開始。10/25（金）までに稼働する見込み。

③復旧にむけて

- 当面は消毒処理のみで放水
- 1週間後を目処に沈澱+消毒処理の実施
- 処理機能の本格復旧までは2年程度
- それまでの間、環境負荷に配慮した下水道利用の呼びかけ

【報告事項】 環境部生活排水課

令和元年 10 月 21 日 10:00 現在

ライフラインの復旧への対応状況

○市町村下水道施設等の対応

佐久市

○佐久市特定環境保全公共下水道 水管橋（管路）の流失

①現状

- ・バキューム車により汚水運搬中。
- ・千曲川の増水によるもの。

②対応

- ・バキューム車対応。

長野市

○豊野地区の溢水対策

①現状

- ・10月19日から、豊野地区において、マンホールから溢水あり。

②対応

- ・市において、溢水対策実施中。（バキューム車 5 台）
- ・県においても、バキューム車 14 台により流域幹線からの引き抜きを実施中。

【報告事項】環境部 資源循環推進課

令和元年10月21日 10:00現在

災害廃棄物への対応状況

※ _____ は前日からの変更点

1 主な市町村の仮置場設置状況

市	設置場所
長野市	・篠ノ井運動場 ・青垣公園運動場（松代） ・豊野東山第一運動場 ※新たな仮置場設置について調整中
須坂市	・日滝原産業団地内公園（～27日）
飯山市	・旧城南中学校グラウンド（～27日）
千曲市	・旧名月荘跡地（～22日）
佐久市	・うとう南沢処理場（～27日） ・うな沢第2最終処分場

※その他の災害廃棄物仮置場設置が必要な市町村についても設置済（上記以外に
11市町村）

※各仮置場の受付時間や分別の方法等については、各市町村のHPに掲載しているほか、県HP「台風19号への対応」のページでも検索が可能。

※廃棄物仮置場運営及び円滑な処理等について、環境省と連携し各市町村に対し
随時助言を実施。

2 その他

- ・長野市赤沼公園に堆積された災害廃棄物について、長野市の要請を受けて
自衛隊が地区外へ搬出。（20日夜は延べ94台のトラックが運搬）

21日以降も継続し搬出する予定。

- ・5市（長野・佐久・須坂・飯山・千曲）が、環境省「災害廃棄物中部ブロック
広域連携計画」に基づき、作業人員、作業車両、廃棄物処理等について中部
地方環境事務所に支援要請中（長野、佐久、飯山各市は支援中）。

【報告事項】環境部水大気環境課

令和元年10月21日 10:00 現在

下線部は前回からの変更箇所

ライフラインの復旧への対応状況

1 水道

(1) 公営水道

市町村	断水発生戸数 (戸)	復旧済 (戸)	未復旧 (戸)	現在の対応状況
佐久市	181	179	2	・赤谷地区(簡易給水施設)で断水2戸 ・ポリタンクの運搬により対応中 ・復旧方法を検討中
佐久穂町	500	434	66	・大日向地区で断水66戸 ・給水タンクを3箇所を設置及び佐久水道企業団の給水車により対応中 ・町道復旧との工程調整中 (県企業局支援有)
長野市	19	19	0	
上田市	210	210	0	
東御市	421	421	0	
川上村	350	350	0	
御代田町	2	2	0	
立科町	2,698	2,698	0	
長和町	43	43	0	
筑北村	45	45	0	
信濃町	114	114	0	
計	4,583	4,515	68	

(2) 民営水道

市町村	事業数	断水発生戸数 (戸)	復旧済 (戸)	未復旧 (戸)	現在の対応状況
佐久市	1	50	50	0	
上田市	1	90	90	0	
茅野市	3	98	98	0	
小海町	1	6	6	0	
軽井沢町	2	13	13	0	
計	8	257	257	0	

令和元年 10月 21日 10:00 現在

避難所・避難者支援の状況について

I 被災者の視点に立った避難所の環境改善について

- ・ 県職員と国のリエゾン（経産省、厚労省）でチームを組んで 17（木）～18（金）に全ての避難所を訪問
- ・ 避難者の視点に立った環境改善に向けた課題を把握し、支援策を検討・実施中

＜環境改善の主な視点＞

プライバシーの確保、女性への配慮、健康管理・感染症予防、衛生管理、情報の入手 等

主な課題と対応状況

（※作目の報告からの進捗のみ）

○ 過密の解消 【豊野西小】

10/19、長野市において避難者に対し別の避難所への移動について説明会を実施。

- ・ 災害対策本部で片づけに通うためのバスを手配済。実際の運用については市で対応。
- ・ 引き続き、市で個々の世帯に丁寧に説明し他所への移動を促す予定。
- ・ 10/20、2世帯7名が長野運動公園に移動。
- ・ 県企業局で手洗い場の増設（豊野西小）を完了。

○ 感染症対策の徹底

- ・ 健康福祉部で避難所におけるインフルエンザ等の感染症防止のため、市町村を通じて、避難所の保健医療等スタッフ向けに衛生管理・環境整備（手指消毒、マスク着用の励行等）の徹底を要請。今後、保健師を通じて状況を確認していく。
- ・ 内閣府で加湿器を手配中。
- ・ 長野市では避難所に避難している高齢者に対して、インフルエンザ予防接種を10/20～24の予定で実施。その他の避難所の避難者に対しても実施に向け準備中。

○ 柔道整復師会による避難所支援

- ・ 災害時等における応援協定を締結している長野県柔道整復師会に対し、10/20に避難所の傷病者応急救護に係る支援を要請。また、市町村に対して避難者への無料施術の周知及び希望者のとりまとめを依頼。（須坂市、東御市、佐久穂町で活動中）

II 避難者等への対応 ※対応中のもの

1 保健師等の派遣

- ・10/15 に長野市からの派遣要請を受け、10/17 から支援を開始
 - 県からの派遣 1チーム (3名、うち保健師2名)
 - 他県からの派遣 富山県1チーム (3名、うち保健師2名)
 - 岐阜県1チーム (5名、うち保健師3名)
 - 愛知県1チーム (6名、うち保健師6名)
- ・10/16 に須坂市からの派遣要請を受け、県看護協会の災害支援ナースを10/19 から10/27 まで派遣 (2人、3交替)
- ・10/17 に小布施町からの派遣要請を受け、10/20 から支援を開始
 - 県からの派遣 1チーム (2名、うち保健師2名)
 - 他県からの派遣 石川県1チーム (3名、うち保健師2名)
 - 福井県1チーム (3名、うち保健師2名)
- ・その他市町村の避難所は、市町村保健師等による対応がなされている

2 災害医療活動の状況

①DMAT (災害派遣医療チーム) の派遣

- ・3チーム派遣 (県庁などにおいて少人数で本部活動 (他機関との調整など) を行うチームを含む)

県外 3チーム (本部活動) 計3名

②日本赤十字社による支援

- ・日赤医療コーディネートチーム 1チーム (県外1)
- ・日赤医療救護班 3チーム (県内1、県外2)

3 災害ふくしチームの活動状況

- ・チームの派遣 14日～21日 長野市
- ・現時点で4チーム10名が活動中 (要配慮者へのアセスメント、福祉相談デスクの設置、須坂市等を含む隣接の避難所等への訪問支援、事業所支援)

4 被災者 (高齢者・乳幼児等の要援護者) への宿泊施設の提供

- ・長野県と長野県ホテル旅館生活衛生同業組合との協定に基づき、高齢者、乳幼児、障がい者、妊婦等の要援護者に対し、宿泊施設を提供いただく取り組みを10月17日に開始し、市町村において調査中。

5 災害時被災ペット相談支援センターの対応について (速報値、10/19 まで)

- ・相談支援センター、動物愛護センター、保健所への相談件数まとめ

対象者	件数	内 容
被災者	29	動物を預けたい等
支援者	171	被災動物の一次預かり希望、寄付・物資の支援希望等
その他	18	徘徊動物情報、友人が被災し要援助、情報収集等

III 適切な情報提供

避難者への適切な情報提供を市町村へ依頼

【報告事項】社会福祉法人長野県社会福祉協議会

災害ボランティアセンター活動状況

令和元年10月21日 11:30現在

市町村		基本状況									
市町村	受付時間	集合場所	ボランティア情報	受付人数	活動人数	新規件数	活動件数	継続件数	特記事項	前日(10月20日)実績	
佐久市	9:00-11:00	野沢会館 市民ギャラリー	市内家の清掃、泥だし。	275	275	2	16	8			
上田市		上田市ふれあい福祉センター	現時点でボランティアに関しては充足しており、募集は現在行っていません。	18	18	4	11	2			
中野市	9:00-16:00	中野市福祉ふれあいセンター	県内家財運びだし、泥出し、家屋等の清掃など。	94	94	3	12	2	9:30受付終了		
千曲市	9:00-12:00	旧更埴保健会館	千曲市内家財運びだし、泥出し、家屋等の清掃など	273	273		91		10/21は30名まで募集で対応予定		
須坂市	9:00-11:30	須坂市日野地域公民館	須坂市、周辺市町村家財運びだし、泥出し、家屋等の清掃など。	497	497	21	117		10:30受付終了		
飯山市	9:00-12:00	飯山市勤労者体育館	県内原則80-130人。	329	235	27	47	25	11:00までには受付終了		
長野市	9:00-12:00	○車の方 南長野運動公園 ○バス送迎の方 長野駅東口ユメリ アバスパークに8時30分	18日から北部災害ボランティアセンター団体サテライト開設。詳細はホームページで確認。	3,039	3,039				北部11:30、南部10:30頃受付終了		
南佐久郡 佐久穂町	9:00-9:30 12:00-12:30	佐久穂町社会福祉協議会	南佐久郡内16日～、20名程度	119	119	3	16	13			
立科町	9:00-12:30	立科町老人福祉センター	17日から活動休止	-	-	-	-	-	休止中		
小布施町	9:00-11:30	小布施町健康福祉センター	家財運びだし、泥出し、家屋等の清掃など。	136	136	9	15	6	10:30受付終了		
栄村			活動終了	-	-	-	-	-			
				4,780	4,686	69	325	56			

【報告事項】 産業労働部産業政策課・ものづくり振興課

令和元年 10 月 21 日 10:00 現在

ライフラインの復旧への対応状況

1. 電気（停電対応）

- 道路復旧が必要なところを除き、復旧完了

2. ガスの復旧状況

ガス会社	供給等の状況
長野都市ガス(株)	<p><北ブロック>（しなの鉄道北しなの線北側【485戸】） 485戸全て復旧作業完了</p> <p><南ブロック>（しなの鉄道北しなの線南側【415戸】）</p> <p>○復旧見込</p> <ul style="list-style-type: none">・東部エリア（166戸）は、<u>10月20日（日）復旧作業完了</u>・中部エリア（166戸）は、<u>10月20日（日）から訪問・供給再開作業を開始</u>・南部エリア（83戸）は、本日21日（月）から<u>ガス管の水抜き作業を開始</u> <p>○復旧までの対応</p> <ul style="list-style-type: none">・必要に応じてカセットコンロの貸出を実施

台風19号による鉄道の運行予定について

区分	会社名等		運行予定		被害状況等
			21日(月)以降		
しなの鉄道	しなの鉄道線	軽井沢～篠ノ井	・長野～篠ノ井～上田間、田中～軽井沢間で運行 ※ 田中～軽井沢間の一部列車に運休や行先変更あり ※ 上田～田中間は運転取りやめ ※ 10月23日(水)より学校関係のみ代替輸送予定	・大屋～田中間の線路上空の海野バイパス(東御市道)に線橋が崩落。 安全確保等に相当の時間を要する見込み ・河川の応急工事のうち、しなの鉄道に関わる区間の工事については、3～4週間を要する見込み	
		北しなの線	長野～妙高高原	・平常通り運行 ※ 長野～豊野間の一部列車に運休あり	
	長野電鉄	長野～湯田中	・平常通り運行		
	上田電鉄	上田～別所温泉	・下之郷～別所温泉間で運転本数を減らして運行。 上田～下之郷間で代行バス運行。	・千曲川左岸堤防が崩れ、千曲川橋梁の一部が崩落。復旧の見込みは立っていない	
	アルピコ交通	松本～新島々	・平常通り運行		
JR東日本	北陸新幹線	東京～金沢	・長野～上越妙高間で終日運転を見合わせ ※ 東京～長野間であさま号を運転(1時間に1本程度) ※10月19日～24日限定で指定席(グリーン車、グランクラス含む)の発売再開 ただし、上りの始発から2本のみ全車(1～10号車)自由席 ※10月25日(金)より東京～金沢間の直通運転再開の見込み ※運転再開後の東京～金沢間の直通列車運転本数は、従来の9割程度の見込み ※10月25日(金)からのダイヤ等は、10月23日(水)に発表予定	・長野新幹線車両センター浸水 ・本線の電気設備等も冠水 ・JR東が「災害対策本部」設置(本部長:西野副社長) ・15日より冠水箇所の点検実施	
		信越本線	篠ノ井～長野	・平常通り運行	
	飯山線	豊野～越後川口 (森宮野原)	・豊野～森宮野原間は始発から終日運転見合わせ ※ 森宮野原～十日町間は運転本数を減らして運転 ※ 全区間運転再開は11月下旬頃の予定 ※ 10月21日(月)より学校関係のみ代替輸送	・北飯山～信濃平間で道床流出、路盤陥没 ・替佐～蓮間で線路内に土砂流入 ・立ヶ花～上今井間で踏切設備水没、路盤流出	
	篠ノ井線	塩尻～篠ノ井	<特急ワイドビューしなの> ・平常通り運行 <普通列車> ・平常通り運行		
	小海線	小淵沢～小海	・小海～小海間で平常通り運行 ・野辺山～小淵沢間で運転本数を減らして運行 ※ 小海～野辺山間は11月上旬頃運転再開予定 ※ 学校関係のみ代替輸送	・松原湖～海尻間で護岸背面盛土流出	
	中央東線	新沼～塩尻 (信濃横)	<特急あずさ> ・始発から終日運転取りやめ(1号～36号 上下36本) ※ 10月末頃まで全列車運休 <普通列車(快速含む)> ・塩尻～小淵沢間で平常通り運行 ※ 高尾(東京都)～相模湖(神奈川県)間は、下り線のみ使用した単線運転を実施 ※ 相模湖(神奈川県)～小淵沢(山梨県)間は通常の半数程度の運転	・梁川～四方津間(山梨県)で線路内土砂流入 ・相模湖(神奈川県)～高尾(東京)で線路内土砂流入 ・全線運転再開のための復旧作業は10月末頃までかかる見込み	
	大糸線	松本～南小谷	・平常通り運行(特急あずさは運休)		
	JR東海	飯田線	豊橋～飯野 (中井橋)	・平常通り運行	
中央西線		塩尻～名古屋 (田立)	<特急ワイドビューしなの> ・平常通り運行 <普通列車> ・平常通り運行		
JR西日本	大糸線	南小谷～糸魚川 (北小谷)	・平常通り運行		

しなの鉄道（上田～田中間）を利用する生徒等の代替輸送について

令和元年 10 月 21 日 12 時現在
 しなの鉄道株式会社
 東日本旅客鉄道株式会社
 長野県・長野県教育委員会

台風 19 号の影響により、しなの鉄道「上田～田中間」は長期にわたる運行不能が見込まれることから、当面の間、不通区間と並行する北陸新幹線とバスを組み合わせた代替輸送を実施します。

1 代替輸送対象者

しなの鉄道田中～上田間の駅で乗降又は当該区間を通過する「通学定期利用者」

2 開始年月日

令和元年 10 月 23 日（水）から当面の間

3 代替手段及び対象者

(1) バス（対象：信濃国分寺、大屋、田中、滋野駅乗降者）

【上り】上田⇒信濃国分寺⇒大屋⇒田中 ※概ね 6 時 30 分～20 時頃までの間運行

【下り】田中⇒大屋⇒信濃国分寺⇒上田

(2) 北陸新幹線（軽井沢～上田間）、小海線（佐久平～小諸間）

（対象者：しなの鉄道上田～長野、軽井沢～小諸乗車者のうち田中～上田間通過者）

【上り】

①上田⇒佐久平降車・小海線乗換

②上田⇒軽井沢降車・しなの鉄道線乗換

【下り】

①しなの鉄道（小諸～軽井沢）⇒軽井沢又は佐久平（新幹線）⇒上田駅降車・乗換

②小海線⇒佐久平（新幹線）⇒上田駅降車・乗換

4 乗車方法

①しなの鉄道線駅

・バス乗車の場合（上田駅、信濃国分寺駅、大屋駅、田中駅）

バス乗車口で「通学定期」を提示

・新幹線乗車の場合（上田駅、小諸駅、軽井沢駅）

乗車時：有人改札口で「通学定期」を提示し「乗車証明書」を受領。降車時に駅員が回収

※ 3（2）記載のルートを利用する場合、上記ルート内に限り、定期券記載区間外の乗車可

②北陸新幹線駅（上田駅・佐久平駅・軽井沢駅）

乗車時：有人改札口で「通学定期」を提示し「乗車証明書」を受領。降車時に駅員が回収

5 料金等

無 料（新たな負担はなし）

6 その他

(1) 代替輸送が円滑に運行されるよう本日より各学校において、丁寧に生徒・保護者に説明する。

(2) 代替バス、新幹線の乗車人員が超過しないために実施する事項

①県立高等学校においては、始業時間を遅らせる等の措置を実施し、分散化を図る。

②代替輸送によらず通学できる学生は、引き続き現行手段での登校をお願いする。

(3) 状況に応じ、逐次必要な改善を行う。

台風19号による河川の主な被害

※現地パトロールによる被災箇所のうち、主な箇所について記載しています。
※直轄分は聞取りによるものです。詳細は担当事務所に確認ください。

事務所	河川名	市町村	地点	管理者	被害の状況	内容	対応状況	本復旧
佐久	千曲川	川上村	男橋	県	橋梁被災	県道 梓山海ノ口線 通行止	調査済	
	千曲川	川上村	秋山3号橋下	県	護岸崩落	応急対策(大型土嚢)完了	応急対策済	
	千曲川	南牧村	大芝	県	護岸崩落	越水→概ね水は引き被害縮小	調査済	
	千曲川	佐久穂町	天神橋下流	県	越水	越水→概ね水は引き被害縮小	浸水解消	
	千曲川	佐久穂町	天神橋上流	県	越水	越水→概ね水は引き被害縮小	浸水解消	
	千曲川	佐久穂町	大石川合流点	県	護岸崩落	応急対策(大型土嚢)実施中	応急実施中	
	千曲川	佐久市	野沢橋上	県	護岸崩落	家屋流出(店舗+家屋半分)	応急実施中	
	千曲川	佐久市	住吉橋下	県	護岸崩落	国の権限代行により復旧工事実施	応急実施中	
	千曲川	小海町	本間公民館上	県	護岸崩落	応急対策(大型土嚢)完了	応急対策済	
	千曲川	小海町	東田橋(黒沢)	県	護岸崩落	国の権限代行により復旧工事実施	応急実施中	
	千曲川	北相木村	東電産物直売所横	県	護岸崩落	大型土嚢設置中	実施中	
	千曲川	佐久市	下宿	県	護岸崩落、堤防決壊	応急対策(大型土嚢)実施中	応急実施中	
	千曲川	佐久市	相立、滑津、石神	県	越水、護岸崩落、堤防決壊	・L=150m・応急対応(大型土嚢)実施中 ・小海線の橋台部分の護岸崩落	応急実施中	
	千曲川	佐久市	松井	県	護岸崩落	応急対策(大型土嚢)実施中	応急実施中	
	千曲川	佐久市	洞原橋下	県	越水	越水→概ね水は引き被害縮小	浸水解消	
	千曲川	佐久市	片貝橋上下流	県	護岸浸食	調査済		
	千曲川	佐久市	大沢	県	越水、土砂流出	応急対策(河道掘削)実施中	応急実施中	
	千曲川	佐久市	清川	県	越水	越水→概ね水は引き被害縮小	浸水解消	
	千曲川	佐久市	塩沢	県	越水	越水→概ね水は引き被害縮小	浸水解消	
	千曲川	佐久市	浅科矢島	県	越水	越水→概ね水は引き被害縮小	浸水解消	
千曲川	佐久市	入澤	県	護岸崩落	・L=1.0km以上被災 ・応急対応(大型土嚢)実施中 15日投入開始	応急実施中		
上田	千曲川	佐久市	伝々橋上流	県	護岸崩落	応急対策(大型土嚢)完了(14日)	応急対策済	
	千曲川	佐久市	常和	県	護岸崩落	応急対策(河道掘削)実施中	応急実施中	
	千曲川	南相木村	千代橋上	県	護岸崩落	応急対策(大型土嚢)完了	応急対策済	
	千曲川	南相木村	日影	県	護岸崩落	応急対策(大型土嚢)完了	応急対策済	
	千曲川	佐久市	雨川第2踏切	県	護岸崩落	応急対策(大型土嚢)完了	応急対策済	
	千曲川	佐久市	新宮代橋下	県	護岸崩落	大型土嚢設置中	実施中	
	千曲川	佐久市	山口沢橋下	県	護岸崩落	応急対策(大型土嚢)完了	応急対策済	
	千曲川	佐久市	田口小学校裏	県	護岸崩落	応急対策(大型土嚢)完了	応急対策済	
	千曲川	佐久市	田口小学校上	県	護岸崩落	応急対策(大型土嚢)完了	応急対策済	
	千曲川	佐久市	新子田	県	護岸崩落	大型土嚢設置中	実施中	
	千曲川	佐久市	小宮山	県	護岸崩落	応急対策(大型土嚢)完了	応急対策済	
	千曲川	川上村	黒沢橋下	県	護岸崩落	応急対策(大型土嚢)完了	応急対策済	
	千曲川	南相木村	公民館前	県	護岸崩落	応急対策(大型土嚢)完了	応急対策済	
	千曲川	佐久穂町	余地	県	護岸崩落	応急対策(大型土嚢)完了	応急対策済	
	千曲川	佐久穂町	茂沢	県	護岸崩落	応急対策(大型土嚢)完了	応急対策済	
	千曲川	東御市	田中橋	県	道路洗掘	丸ノ子東部インター線 橋台背面洗掘 千曲川右岸側 W=10m アバウト掘削に水が回り道路陥没 国の権限代行により復旧工事実施	調査済	
	千曲川	東御市	海野宿	県	越水、護岸崩落	応急対策(3セブ投入) 利根川水系砂防事務所より備蓄ブロッコック借用 応急対策に向けて進入路整備中 国の権限代行により復旧工事実施	応急実施中	
	千曲川	上田市	石井	県	越水	12日20:10 越水 → 自然流下で排水完了 13日6:30 ブロッコック投入 緊急対策工事を実施中	浸水解消	不要
	千曲川	上田市	園分	直轄	堤防越水	堤防欠損(左岸)	浸水解消	
	千曲	千曲川	上田市	上田橋~別所橋	直轄	堤防越水	緊急対策(大型土嚢)実施中	調査済
千曲川		上田市	境橋上	県	護岸崩落	・L=200m 並走する(国)152号被災(通行止め処理)	調査済	
千曲川		上田市	真田地域自治センター横	県	護岸崩落	埋塞土撤去済み	調査済	
千曲川		上田市	腰越	県	越水	耕地が浸水	調査済	
千曲川		上田市	落合	県	護岸崩落	耕地が浸水	調査済	
千曲川		東御市	千曲川合流部	県	護岸崩落	耕地が浸水	調査済	
千曲川		上田市	鶴田	県	護岸崩落	調査済		
千曲川		上田市	中島橋	県	護岸崩落	調査済		
千曲川		東御市	加沢	県	BOX埋設	調査済		
千曲川		上田市	神畑	県	越水、冠水	調査済		
千曲川		上田市	富士山	県	越水	調査済		
千曲川		上田市	舞田	県	護岸崩落	調査済		
千曲川		上田市	腰越	県	護岸崩落	調査済		
千曲川		東御市	鞍掛	県	護岸崩落	調査済		
千曲川		上田市	古安曾	県	護岸崩落	調査済		
千曲川		東御市	真田町横沢	県	護岸崩落	調査済		
千曲川		上田市	下之城	県	護岸崩落	調査済		
千曲川		上田市	腰越	県	護岸崩落	調査済		
千曲川		上田市	中島橋上	県	護岸崩落	調査済		
諏訪		千曲川	諏訪市		県	水位上昇	ポンプ稼働	終了
	千曲川	茅野市		市	水位上昇	ポンプ稼働	終了	不要
松本	千曲川	麻績村	宮の下	県	堤防決壊	応急対策(大型土嚢)完了	応急対策済	
	千曲川	千曲市	千曲川合流点	県	越水	千曲川本川の樋門閉門により越水(L=1.0km)し住民全員避難 千曲川公園、田L=0.6kmが冠水	浸水解消	不要
須坂	千曲川	千曲市	千曲川合流点	県	越水or漏水	千曲川本川の樋門閉門(13日4:30)により水位低下。 千曲川公園境内地法面崩落 L=10m(1箇所) L=3m(2箇所)	調査済	
	千曲川	千曲市	雨宮	直轄	堤防越水	12日21:43 越水 右岸 L=20m H=0.01m	浸水解消	
	千曲川	須坂市	北相之島	直轄	堤防越水	13日01:45 越水	浸水解消	
	千曲川	小布施町	布施(スモールIC付近)	直轄	堤防越水	13日01:35 越水 15日07:30排水終了	浸水解消	
	千曲川	小布施町	山王島	直轄	堤防越水	13日越水 15日07:30排水終了	浸水解消	
	千曲川	八木沢川	本綱町	県	越水		浸水解消	
	千曲川	小布施町	小布施	県	堤防損傷(右岸)	応急対策(大型土嚢)完了	浸水解消	不要
	千曲川	長野市	篠ノ井堤崎庄/宮	直轄	堤防越水	12日21:27越水 岡田川合流点上流	浸水解消	
	千曲川	長野市	篠ノ井横田	直轄	堤防越水	12日20:23越水 岡田川合流点下流 越水規模 L=90m H=0.1m	浸水解消	
	千曲川	長野市	篠ノ井小森	直轄	堤防越水	12日22:15越水 横田より3km下流 国県ポンプ車各1台出動 13日10:00~	浸水解消	
長野	千曲川	長野市	松代町柴	直轄	堤防越水	12日23:18	浸水解消	

千曲川	長野市	穂保	直轄	堤防決壊	被害の状況	内容	現在の状況
千曲川	長野市	上篠ノ井	県	堤防越水、護岸崩落		13日11:08 越水その後決壊(600発表) 決壊規模L=70m、浸水深H=2.0m 逃げ遅れて、2階に避難した人多数。自衛隊のへりて13日6:45から救助 ・新幹線格納庫周辺浸水 → 15日水位低下し浸水解消 ・豊野支所が浸水により陸の孤島状態 → 14日水位低下し浸水解消 ・13日7:10より異形ブロッカー投入開始 ・鳥居川最大6台、千曲川最大28台を配備 設置した位置での排水は14日朝までに完了したが、低地などに溜まった水が 残っているため、配置換えを行い、排水を継続する ・水位低下し、(国)18号は浸水解消 ・17日に仮堤防完成	仮堤防完成
尚田川	長野市		県	堤防越水		・樋門閉門に伴い、12日23:00越水 ・護岸欠損部に応急対策(大型土嚢等)実施中	応急実施中
赤野田川	長野市	牛島	県	堤防越水		・樋門閉門に伴い、12日23:00越水	浸水解消
巖川	長野市	寺尾	県	堤防越水		・樋門閉門に伴い、12日23:00越水	浸水解消
古舞川	信濃町	熊坂	県	堤防越水			調査済
浅川	長野市		県	堤防越水		・12日19:46～13日00:08ポンプ稼働 ・13日10:45～浅川樋門閉門により自然流下	応急対策済
三念沢	長野市	三念沢排水機場上	県	堤防決壊		・耕地が浸水 ・応急対策(大型土嚢)完了	応急対策済
千曲川	中野市	立ヶ花	直轄	堤防越水		・13日01:00越水	浸水解消
千曲川	中野市	栗林	直轄	堤防越水		・13日02:30越水	浸水解消
千曲川	飯山市	照岡・馬場	県	内水氾濫		・樋門閉鎖に伴う内水氾濫 家屋浸水あり→13日完了 ・家屋浸水あり	浸水解消
千曲川	栄村	月岡	県	堤防越水		・国排水ポンプ車1台稼働 13日午後～ →13日19:00 完了	浸水解消
千曲川	野沢温泉村	七ヶ巻	県	護岸崩落		・護岸欠損拡大の恐れあり ・国の権限代行により復旧工事実施	調査済
夜間瀬川	中野市	笠原	県	護岸崩落		・護岸欠損拡大の恐れあり ・国の権限代行により復旧工事実施	調査済
広井川	飯山市		県	内水氾濫		・県ポンプ車1台出動 13日1:55～3:20 →排水機にて排水13日11:00 完了	浸水解消
今井川	飯山市		県	内水氾濫		・国、県、市ポンプ車各1台出動 12日23:30～ →13日19:00 完了	浸水解消
血川	飯山市	血川橋上	県	内水氾濫 越水の後、堤防を乗り越え決壊		・耕地が浸水 ・排水ポンプ車稼働 ・応急対策(大型土嚢)完了	応急対策済

ダム	河川名	市町村	地点	管理者	被害の状況	内容	現在の状況
古谷	抜井川	佐久穂町		県		13日00:30洪水調節終了 越流なし	洪水調節終了
余地	奈地川	佐久穂町		県		12日19:10越流開始 13日00:10越流終了	洪水調節終了
湯川	湯川	御代田町		県		12日23:42洪水調節終了 越流なし	洪水調節終了
美和	美和川	伊那市		直轄		12日21:30～13日01:00手で特別防災操作実施 県ポンプ車1台準備(出動なし)(撤退し長野市小森へ)	特別防災操作終了

【主な土砂災害発生箇所一覧】

【報告事項】建設部 砂防課

令和元年10月21日 10:00現在

通し 番号	事務所	事象	市町村	箇所	被害状況(確認中のため、今後数値等変わる可能性あり)				公共土木施設	対応状況等	
					人的 (人)	家屋(戸)					
						全壊	半壊	一部倒壊			床上浸水
1	長野	土石流	長野市	五区	ごく	0	0	0	0	0	土石流センサー設置予定(県)
2	上田	土石流	上田市	茂沢	もざわ	0	2	0	0	0	大型土のう設置済(県)
3	上田	土石流	上田市	梅ノ木	うめのき	0	5	0	0	0	大型土のう設置済(県)
4	犀川砂防	地すべり	松本市	社宮寺	しゃぐうじ	0	0	0	0	0	ブルーシート設置済(県)
5	佐久	土石流	佐久穂町	小久保	こくぼ	0	5	0	0	0	畜産施設の土砂撤去済(町)
6	佐久	土石流	佐久穂町	菅原	そはら	0	5	0	0	0	ため池に土砂流出
7	北信	がけ崩れ	飯山市	大川	おおかわ	0	0	0	0	0	土のう設置済(住民)
8	上田	土石流	上田市	新屋	あらや	0	0	0	0	0	大型土のう設置済(県)
9	上田	土石流	上田市	虚空蔵	こくそう	0	0	0	0	0	大型土のう設置済(県)
10	上田	土石流	上田市	向井	むかい	0	0	0	0	0	浄水場内の土砂撤去及び大型土のう設置済(市)
11	上田	土石流	長和町	小茂谷	こもがや	0	4	0	0	0	土砂撤去済(県)
12	犀川砂防	地すべり	安曇野市	金井沢	かないさわ	0	0	0	0	0	ブルーシート及び伸縮計設置済(市)
13	姫川砂防	土石流	小谷村	中谷東	なかやひがし	0	0	0	0	0	土石流センサー及び大型土のう設置済(県)
14	佐久	土石流	佐久穂町	古谷(高山)	こや(たかやま)	0	1	0	0	0	土砂撤去済(県)
15	佐久	土石流	佐久穂町	古谷(漆入沢)	こや(しるいりや)	0	0	0	0	0	土砂撤去済(地元)
16	北信	地すべり	飯山市	滝の脇	たきのわき	0	0	0	0	0	ブルーシート設置済(市)
17	北信	地すべり	飯山市	濁池	にごりいけ	0	0	0	0	0	土砂撤去予定(市)
18	佐久	がけ崩れ	佐久市	入沢口	いりさわぐち	0	2	0	0	0	ブルーシート設置済(県)
19	佐久	土石流	佐久市	岩下沢	いわしたさわ	0	0	0	0	0	土砂撤去済(地元)
20	北信	土石流	野沢温泉村	豊郷	とよさと	0	0	0	0	0	ワイヤーネット設置予定(県)
21	長野	がけ崩れ	長野市	尻欠	しっかけ	0	0	0	0	0	土石流センサー設置予定(市)
22	北信	土石流	山ノ内町	平穏	ひらお	0	0	0	0	0	根固め工予定(県)
23	上田	がけ崩れ	上田市	腰越	こしこえ	0	5	0	0	0	保安林内
24	上田	土石流	長和町	堅町	たてまち	0	0	0	0	0	検討中
25	佐久	土石流	佐久市	苦水	にがみず	0	0	0	0	0	検討中
26	佐久	がけ崩れ	軽井沢町	森泉山	もりのいずみやま	0	0	0	0	0	土砂撤去済(地元)
27	佐久	がけ崩れ	御代田町	尻玉	こだま	0	0	0	0	0	保安林内
28	佐久	がけ崩れ	佐久市	旭ヶ丘北	あさひがのきた	0	0	0	0	0	検討中
29	佐久	がけ崩れ	佐久市	稲荷山	いなりやま	0	0	0	0	0	検討中
30	佐久	がけ崩れ	佐久市	春日	かすが	0	0	0	0	0	検討中
31	佐久	がけ崩れ	佐久穂町	宿岩	やどいわ	0	0	1	0	0	検討中
32	佐久	がけ崩れ	南牧村	大芝	おおしば	0	0	0	0	0	検討中
33	佐久	がけ崩れ	佐久市	天神	てんじん	0	0	1	0	0	大型土のう及びブルーシート設置済(市)
34	上田	土石流	上田市	淡沢	しづさわ	0	1	0	0	0	検討中
35	佐久	がけ崩れ	佐久市	新子田	あらこた	0	0	1	0	0	ブルーシート設置済(市)
36	犀川砂防	土石流	筑北村	玉根	たまね	0	0	0	0	0	大型土のう設置済(県)
37	犀川砂防	土石流	筑北村	安坂	あさか	0	0	0	0	2	一部土砂撤去(村)
38	犀川砂防	がけ崩れ	麻績村	女刈	あなぶち	0	0	1	0	0	検討中

※アンダーラインは前回からの変更

令和元年10月12日(土) 台風19号による規制路線等箇所一覧表

【報告事項】建設部道路管理課
令和元年10月21日(月) 10:00 道路管理課

No.	路線名	区間	規制内容	規制理由	規制期間	規制時間	規制長さ	規制箇所	備考	規制開始		規制終了		備考
										日	時	日	時	
1	(東信地区)	(国)141号	佐久穂町三條大橋	冠水	災害	10/12	19:00			10/12	19:00	1.0		佐久
2	(国)141号	佐久穂町高野町交差点	路面陥没	災害	10/13	2:30	0.3			10/13	2:30			佐久
3	(国)142号	立科町芦田	路面冠水	災害	10/12	17:25	0.5			10/12	17:25			佐久
4	(国)142号	立科町笠取峠	倒木	災害	10/12	17:25	5.8			10/12	17:25			佐久
5	(国)143号	小泉町青木田沢(明通TN北北新橋)	倒木	災害	10/13	0:30	7.0			10/13	0:30			上田
6	(国)144号	上田市 横沢	その他	災害	10/12	19:00	3.5			10/12	19:00			上田
7	(国)144号	上田市 菅平口	路面陥没	災害	10/13	10:00	5.5			10/13	10:00			上田
8	(国)144号	上田市 真田町長(菅平口408交差点)	倒木	災害	10/13	10:00	5.5			10/13	10:00			上田
9	(国)152号	上田市大庭(大庭橋)	その他	災害	10/12	22:00	0.5		増水のため	10/12	22:00			上田
10	(国)152号	小泉町長和町小浅谷(強清水バスター)	土砂流出	災害	10/12	22:00	7.5			10/12	22:00			上田
11	(国)152号	小泉町長和町(落合橋)	路面陥没	災害	10/12	22:30	9.0			10/12	22:30			上田
12	(国)254号	佐久市 内山トンネル	事前通行規制	事前	10/12	9:00	8.0		連続120mm	10/12	9:00			佐久
13	(国)254号	佐久市 内山トンネル	法面崩落	災害	10/12	17:30	11.0			10/12	17:30			佐久
14	(国)254号	上田市 真内(新渡丸交差点)	土砂流出	災害	10/12	22:00	1.9			10/12	22:00			上田
15	(国)254号	上田市 丸子(信州新橋交差点)	土砂崩落、陥没	災害	10/12	17:45				10/12	17:45			上田
16	(国)254号	上田市 平井寺TN入口	路面陥没	災害	10/15	12:15	8.8			10/15	12:15			上田
17	(国)299号	佐久穂町十石峠(群馬県境)	路面陥没	災害	10/13	9:45	8.3			10/13	9:45			佐久
18	(国)299号	佐久穂町大日方(赤坂交差点)	路面冠水	災害	10/12	13:00	8.0			10/12	13:00			佐久
19	(国)299号	佐久穂町大日方(小学校)	法面崩落	災害	10/12	19:00	0.1			10/12	19:00			佐久
20	(国)299号	佐久穂町川上(佐久線交差点)	冠水	災害	10/12	20:00	0.1			10/12	20:00			佐久
21	(主)下仁田新井沢線	下仁田町 横塚	事前通行規制	事前	10/12	10:30	4.4			10/12	10:30			佐久
22	(主)下仁田新井沢線	新井沢町中谷地(アンダーパス)	冠水	災害	10/12	20:45	0.1			10/12	20:45			佐久
23	(主)下仁田新井沢線	南川ダム下	法面崩落	災害	10/12	15:00	14.2			10/12	15:00			佐久
24	(主)真田東部線	上田市 真田町長(144号構況交差点)	倒木	災害	10/12	23:00	4.1			10/12	23:00			上田
25	(主)佐久小諸線	佐久市 耳取南交差点付近	路面冠水	災害	10/12	16:00	0.5			10/12	16:00			佐久
26	(主)川上佐久線	小海町 真田橋	路面冠水	災害	10/12	17:00	0.5			10/12	17:00			佐久
27	(主)梓山海ノ口線	川上村 男橋	冠水	災害	10/12	20:30	0.2			10/12	20:30			佐久
28	(主)梓山海ノ口線	南牧村 川平	法面崩落	災害	10/12	17:25	0.1			10/12	17:25			佐久
29	(主)長野上田線	上田市 天神(上田橋)	その他	災害	10/12	20:45	1.0			10/12	20:45			上田
30	(主)長野上田線	上田市 天神(上田橋)	その他	災害	10/13	11:30	1.0			10/13	11:30			上田
31	(主)長野上田線	上田市 中之条(赤坂交差点)	その他	災害	10/13	7:45	2.7			10/13	7:45			上田
32	(主)上田丸子線	上田市 中之条(古船橋)	その他	災害	10/12	20:30	1.0			10/12	20:30			上田
33	(主)上田丸子線	上田市 平井寺トンネル	その他	災害	10/12	22:00	1.5			10/12	22:00			上田
34	(主)長野真田線	上田市 真田町長(横尾(四日市橋))	その他	災害	10/12	21:25	0.2			10/12	21:25			上田
35	(主)美ヶ原公園沖線	番所ノ原スキー場入口	事前通行規制	事前	10/12	11:55	10.2			10/12	11:55			上田
36	(主)美ヶ原公園沖線	上田市 上武石(武石新橋)	取付部崩落	災害	10/12	22:30	0.2			10/12	22:30			上田
37	(主)美ヶ原公園西内線	武石親光センター上	事前通行規制	事前	10/12	11:55	12.0		連続100mm	10/12	11:55			上田
38	(主)丸子東部ノタ線	田中橋	取付部崩落	災害	10/12	19:15	0.2			10/12	19:15			上田
39	(主)諏訪白根湖小諸線	小諸市 大久保布引(東御市橋)	法面崩落	災害	10/12	22:26	1.6			10/12	22:26			佐久
40	(主)東御市線	東御市 新張(横尾池)	倒木	災害	10/12	21:30	1.0			10/12	21:30			上田
41	(主)松本和田線	小泉町 長和町(ミヤシタルズオーストキヤン場上線)	事前通行規制	事前	10/12	12:10	8.6			10/12	12:10			上田
42	(主)丸子信州新線	小泉町 青木村(143号交点)	倒木	災害	10/12	22:30	2.2			10/12	22:30			上田
43	(主)丸子信州新線	上田市 西内	倒木	災害	10/13	11:30	4.0			10/13	11:30			上田
44	(主)丸子信州新線	上田市 西内	法面崩落	災害	10/20	8:50	7.0			10/20	8:50			上田
45	(一)東信地区中野井沢線	新井沢町オーストキヤン付近	法面崩落	災害	10/12	16:15	1.0			10/12	16:15			佐久
46	(一)小諸中込線	佐久市 横塚和交差点	路面陥没	災害	10/12	16:30	1.3			10/12	16:30			佐久
47	(一)下仁田浅科線	佐久市 志賀大工トシ牧場	路面冠水	災害	10/12	17:00	0.5			10/12	17:00			佐久
48	(一)下仁田浅科線	佐久市 志賀林道(九重平交点)	路面冠水	災害	10/12	17:00	0.5			10/12	17:00			佐久
49	(一)三分中込線	佐久市 常和	法面崩落	災害	10/12	19:00	11.0			10/12	19:00			佐久
50	(一)大張北岩水線	佐久穂町 常橋	冠水	災害	10/12	20:30	11.0			10/12	20:30			佐久
51	(一)上畑八千種(津線)	佐久穂町 天神橋	冠水	災害	10/12	20:30	0.1			10/12	20:30			佐久
52	(一)美尾見上線	南相木村 川上(佐久線交点)	冠水	災害	10/12	21:00	0.1			10/12	21:00			佐久
53	(一)上野小海線	北相木村 川又橋	冠水	災害	10/12	21:30	2.0			10/12	21:30			佐久
54	(一)上野小海線	長者の森	法面崩落	災害	10/12	21:30	3.5			10/12	21:30			佐久
55	(一)上田塩川線	上田市 諏訪形(養生寮)	路面陥没	災害	10/12	21:30	6.0			10/12	21:30			上田
56	(一)萩原丸子線	上田市 真内(254号交点)	土砂流出	災害	10/12	22:00	1.0			10/12	22:00			上田
57	(一)東部望月線	東御市 加沢(城の前)	その他	災害	10/12	20:30	0.2			10/12	20:30			上田
58	(一)美ヶ原和田線	小泉町 長和町(和)	事前通行規制	事前	10/12	14:00	8.6			10/12	14:00			上田
59	(一)菅平高原線	上田市 菅平高原(国道406号交点)	路面陥没	災害	10/13	10:15	9.5			10/13	10:15			上田
60	(一)丸子北御牧東部線	上田市 上丸子	倒木	災害	10/13	12:30	8.1			10/13	12:30			上田
61	(一)草越豊野佐久線	豊野 上野ノル手前	路面陥没	災害	10/13	14:00	0.5			10/13	14:00			佐久
62	(一)下奈良本重井線	青木村 大字奈良本(2号カーブ)	路面陥没	災害	10/16	11:00	0.6			10/16	11:00			上田
63	(一)藤原別所上田線	丸子 信州新橋交点	その他	災害	従前より		4.5			従前より				上田
64	(一)真田新田線	上田市 上野高松(各期通行規制区間)	倒木	災害	10/16	13:30	8.1			10/16	13:30			上田
65	(一)松原湖高原線	リックス上	倒木	災害	10/13	8:30	8.0			10/13	8:30			佐久
66	(一)大木浅田切線	春日温泉上	土砂流出	災害	10/14	11:15	5.8			10/14	11:15			佐久

【報告】災害対策本部

市町村への人的応援（県職員等）について

R1.10.21 12:00現在

派遣先	業務内容	派遣期間	人数	備考
長野市	リエゾン	当面の間	1	長野地域振興局
	避難所運営	10月21日(月)	16	22日からは応援協定等による他の自治体からの増員により県職員派遣はゼロの予定
	保健師活動 (健康福祉部 対応)	10月17日(木)～31日(木) ※延長の可能性あり	4チーム	岐阜県、富山県、愛知県、 長野県
	罹災証明発行	10月21日(月)～25日(金)	6	長野財務事務所
	罹災証明発行(人 事課対応)	10月21日(月)～11月6日(水)	5	人事課
	仮設住宅の確保等	10月下旬～	1	国交省経由で他の都道府県から 派遣予定
	被災市区町村応援 職員確保システム (総務省)の活用	10月14日(月)～	20	総括支援チーム 対口支援チーム (名古屋市より)
須坂市	リエゾン	当面の間	1	長野地域振興局
	被災市区町村応援 職員確保システム (総務省)の活用	10月16日(水)～ ※20日で終了		対口支援チーム (福井県より)
小布施町	リエゾン	当面の間	1	長野地域振興局
千曲市	被災市区町村応援 職員確保システム (総務省)の適用	10月18日(金)～	12	対口支援チーム (兵庫県より)
中野市	リエゾン	当面の間	1	北信地域振興局
	被災市区町村応援 職員確保システム (総務省)の活用	10月15日(火)～	4	対口支援チーム (三重県より)

派遣先	業務内容	派遣期間	人数	備考
飯山市	リエゾン	当面の間	2	北信地域振興局
	要支援者宅 個別訪問	当面の間	2	保健師 1 ケースワーカー 1
	ゴミ処理支援	～10月25日(金)	4	北信地域振興局
	被災市区町村応援 職員確保システム (総務省)の活用	10月15日(火)～	3	対口支援チーム (鳥取県より)
上田市	リエゾン	当面の間	1	上田地域振興局
佐久穂町	リエゾン	当面の間	1	佐久地域振興局
	給水車による給水 支援		2	企業局
	被災市区町村応援 職員確保システム (総務省)の活用	10月17日(木)～	4	総括支援チーム 対口支援チーム (岐阜県より)

○上記のほか「中部9県1市応援協定」、「関西広域連合」による人的応援あり。

＜中部9県1市応援協定＞

※人数は10月21日(月)の状況

派遣先	派遣期間	人数
富山県	10月14日(月)～	5
石川県	10月17日(木)～	3
福井県	10月17日(木)～	1
岐阜県	10月18日(金)～	3
愛知県	10月18日(金)～	3
滋賀県	10月19日(土)～	3
三重県	10月21日(月)～	1

＜関西広域連合＞

派遣先	派遣期間	人数
兵庫県	10月15日(火)～	2
鳥取県	10月15日(火)～	2

今後予想される降雨について

県民の皆様へ

このあと、北部・中部で洪水警報、大雨警報（土砂災害）が発表される可能性があります。

前線や台風第20号から変わる温帯低気圧の影響で大雨となるおそれがあり、普段では災害が起きないような降水量でも洪水の危険度が高まるおそれがあります。

台風第19号により、河川の護岸が壊れたり、堤防が弱くなっている箇所がたくさんあります。道路や人家のそばでも、斜面が崩れ易くなっており、少しの雨でも大きな災害につながるおそれがあります。

防災情報に耳を傾け、市町村からの避難指示、避難勧告等に十分注意を払い、早めの避難を行うなど、命を守る最善の行動をとってください。

令和元年10月21日

長野県災害対策本部長 阿部 守一

今後の天候について

日時：令和元年10月21日 15時00分～

説明：長野地方気象台

令和元年10月21日12時00分現在
長野地方気象台

		21日				22日								23日			
		12-15時	15-18時	18-21時	21-24時	0-3時	3-6時	6-9時	9-12時	12-15時	15-18時	18-21時	21-24時	0-6時	6-12時	12-18時	18-24時
		昼過ぎ	夕方	夜の はじめ頃	夜遅く	未明	明け方	朝	昼前	昼過ぎ	夕方	夜の はじめ頃	夜遅く				
大雨(浸水) 1時間雨量 (ミリ)	北部 全域	0	0	0	5	10	15	20	20	15	10	10	10				
	中部 全域	0	0	5	10	15	15	20	20	20	5	5	5				
	南部 全域	0	0	5	10	10	10	20	20	10	5	5	5				
大雨(土砂)	北部 全域																
	中部 全域																
	南部 全域																
洪水	北部 全域																
	中部 全域																
	南部 全域																
風 (メートル)	北部 全域	4 ↑	5 ↑	8 ↑	8 ↑	2 ↓	2 ↓	4 ↓	6 ↓	6 ↓	3 ↑	3 ↓	5 ↓				
	中部 全域	7 ⇐	7 ⇐	7 ⇐	6 ⇐	8 ⇐	5 ↓	5 ⇐	6 ⇐	7 ⇐	5 ⇐	4 ↓	5 ⇐				
	南部 全域	4 ↑	4 ↓	4 ↓	6 ↓	7 ↓	5 ↓	5 ↓	6 ↓	6 ↓	3 ↑	3 ⇐	3 ⇐				

■ 警報級 ■ 注意報級



- ・今日（21日）は、夜遅くには洪水警報を発表する可能性があります。
- ・明日（22日）は、台風第20号から変わる温帯低気圧や前線の影響で雨が降り大雨となる見込みです。河川の増水や氾濫、土砂災害に注意・警戒して下さい。また、低い土地の浸水に注意して下さい。

21日12時～22日12時
24時間降水量(ミリ)

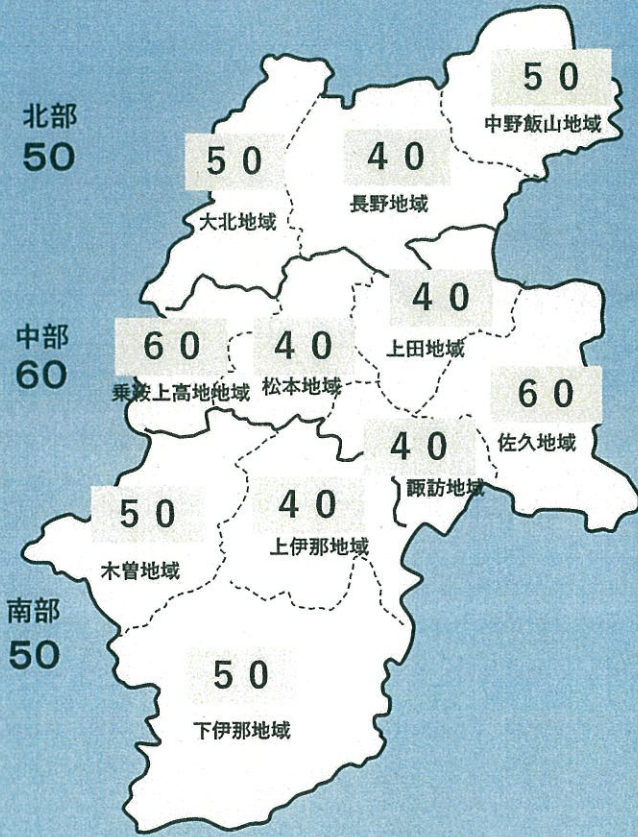

22日12時～23日12時
24時間降水量(ミリ)

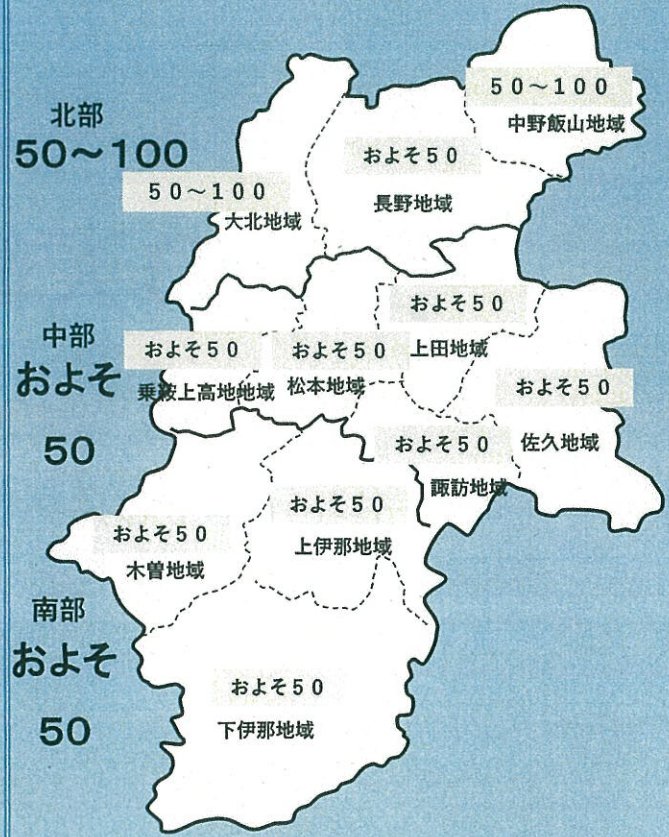

長野地域付近の天気

日 / 気温	21日 / 日中の最高19℃				22日 / 朝の最低11℃			
時	12-15時	15-18時	18-21時	21-24時	0-3時	3-6時	6-9時	9-12時
天気								
3時間雨量(ミリ)	0	0	0	1～4	5～9	5～9	0	5～9
気温(℃)	17	17	14	14	13	12	12	13
風向	↑	↑	↑	↑	↓	↓	↓	↓
風速(m/s)	4	5	8	8	2	2	4	6

中野飯山地域付近の天気

日 / 気温	21日 / 日中の最高16℃				22日 / 朝の最低8℃			
時	12-15時	15-18時	18-21時	21-24時	0-3時	3-6時	6-9時	9-12時
天気								
3時間雨量(ミリ)	0	0	0	0	1～4	5～9	1～4	10以上
気温(℃)	14	14	12	11	11	9	8	10
風向	↑	↑	↑	↑	↑	↑	↑	↑
風速(m/s)	3	3	4	4	1	0	1	5

風向 ● 0m/s ▲ 1-4m/s ▲ 5-9m/s ▲ 10m/s以上

気温は各時間帯の初めの時間の予想値です。例えば18-21なら18時の予想値です。

上田地域付近の天気

日 / 気温	21日 / 日中の最高18℃				22日 / 朝の最低11℃			
時	12-15時	15-18時	18-21時	21-24時	0-3時	3-6時	6-9時	9-12時
天気								
3時間雨量(ミリ)	0	0	0	1~4	5~9	5~9	0	10以上
気温(℃)	16	16	14	13	12	12	12	12
風向								
風速(m/s)	4	5	2	2	1	1	3	6

佐久地域付近の天気

日 / 気温	21日 / 日中の最高17℃				22日 / 朝の最低10℃			
時	12-15時	15-18時	18-21時	21-24時	0-3時	3-6時	6-9時	9-12時
天気								
3時間雨量(ミリ)	0	0	0	5~9	5~9	5~9	1~4	10以上
気温(℃)	16	15	13	12	11	11	11	12
風向								
風速(m/s)	3	2	1	1	1	2	5	6

風向 ・ 0m/s 1-4m/s 5-9m/s 10m/s以上

気温は各時間帯の初めの時間の予想値です。例えば18-21なら18時の予想値です。

天気概況

令和元年10月21日10時41分 長野地方気象台発表

21日は、湿った空気や北上する前線の影響を受ける見込みです。
このため、曇りで、夜は南部から雨が降り出し、夜遅くには北部でも雨の降る所があるでしょう。

22日は、前線や台風から変わる低気圧の影響を受ける見込みです。
このため、雨時々曇りでしょう。

10月21日11時 長野県の週間天気予報

日付	22 火	23 水	24 木	25 金	26 土	27 日	28 月
長野県	雨時々止む	曇	曇	曇	曇	曇	曇
府県天気予報へ							
降水確率(%)	80/70/60/50	30	30	40	30	30	30
信頼度	/	/	B	C	B	B	A
長野	最高(℃)	18	21 (17~21)	20 (17~22)	22 (19~25)	20 (16~23)	19 (15~23)
	最低(℃)	13	12 (11~15)	14 (12~15)	13 (12~16)	13 (11~15)	12 (9~14)
平年値	降水量の合計		最高最低気温				
			最低気温	最高気温			
長野	平年並 3 - 18mm		7.2℃			17.2℃	

22日は、最低気温は平年より高く、最高気温は平年並みの見込みです。
その後は、最高気温は、平年並か平年より高いでしょう。最低気温は、
平年よりかなり高いでしょう。

台風第20号の進路予想

台風第20号は21日21時（今夜）には、温帯低気圧に変わるが、台風から変わった低気圧が前線を伴って西日本から東日本の太平洋側を北東に進み、23日には三陸沖に達する。

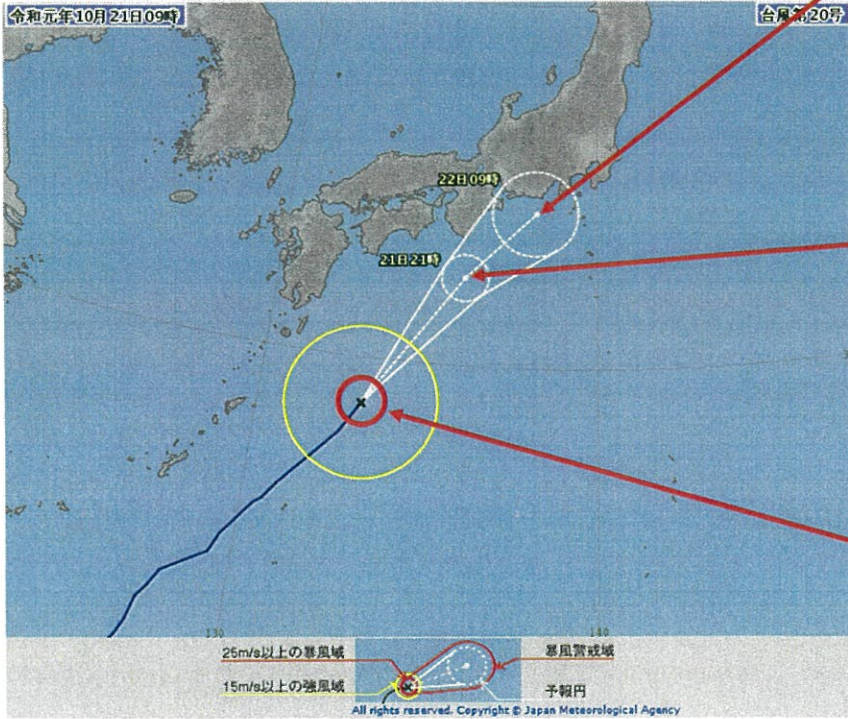

〈22日09時の予報〉	
強さ	-
存在地域	温帯低気圧
予報円の中心	御前崎の南南西約50km 北緯 34度10分(34.2度) 東経 138度00分(138.0度)
進行方向、速さ	北東 25km/h(13kt)
中心気圧	998hPa
最大風速	20m/s(40kt)
最大瞬間風速	30m/s(60kt)
予報円の半径	130km(70NM)

〈21日21時の予報〉	
強さ	-
存在地域	温帯低気圧
予報円の中心	潮岬の南約130km 北緯 32度20分(32.3度) 東経 135度50分(135.8度)
進行方向、速さ	北北東 40km/h(21kt)
中心気圧	994hPa
最大風速	23m/s(45kt)
最大瞬間風速	35m/s(65kt)
予報円の半径	70km(40NM)

〈21日09時の実況〉	
大きさ	-
強さ	-
存在地域	種子島の南東約280km
中心位置	北緯 28度50分(28.8度) 東経 133度00分(133.0度)
進行方向、速さ	北東 45km/h(23kt)
中心気圧	985hPa
中心付近の最大風速	30m/s(60kt)
最大瞬間風速	45m/s(85kt)
25m/s以上の暴風域	全域 70km(40NM)
15m/s以上の強風域	全域 220km(120NM)

権限代行により長野県管理河川の 大規模被災箇所の復旧を国が実施

長野県管理区間の信濃川水系千曲川及び夜間瀬川では、台風第19号の記録的な大雨により広範囲で河川管理施設が被災しました。

このうち、被災箇所が長大にわたるなど、大規模な被災が発生した箇所において、10月20日（日）の長野県知事からの要請を受け、国が権限代行により復旧工事を実施します。

- 河川の名称 信濃川水系千曲川、夜間瀬川
- 箇所
 - 千曲川 長野県野沢温泉村七ヶ巻地先
 - 千曲川 長野県東御市海野地先～田中地先
 - 千曲川 長野県佐久市原地先～佐久穂町高野町地先
 - 千曲川 長野県小海町千代里地先～東馬流地先
 - 夜間瀬川 長野県中野市笠原地先
- 内容 護岸崩壊箇所等の復旧
- 開始日 令和元年10月20日（日）

【問い合わせ先】

(権限代行に関すること) 国土交通省水管理局・国土保全局 治水課
 企画専門官 信田 智 (内線：35514)
 課長補佐 畑山 作栄 (内線：35564)
 代表：03-5253-8111 直通：03-5253-8450

(工事に関すること) 国土交通省 北陸地方整備局 河川部
 河川調査官 岡本 弘基 (内線：3513)
 代表：025-280-8880

信濃川水系 権限代行による復旧工事箇所及び被災状況

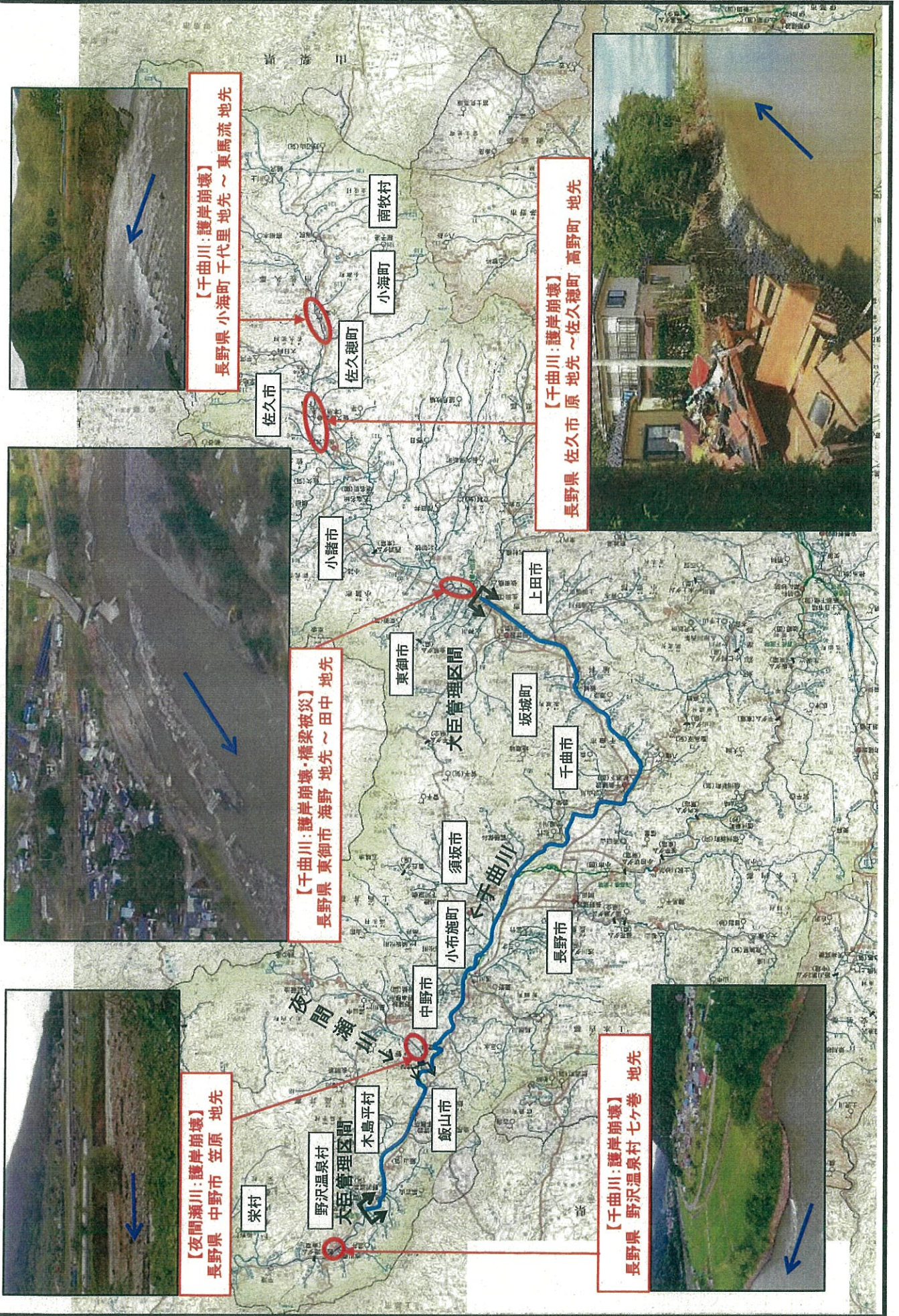

地域を支える建設業

長野県建設業協会が台風第19号により被災した長野市の復旧を支援

台風第19号により被災した長野市において、一般社団法人長野県建設業協会が復旧活動を支援しました。

昼夜連続の作業を続け、千曲川堤防の決壊により冠水した道路上の土砂撤去が概ね完了しました。

10月21日の状況

日時	人員 (人)	企業 (社)	使用 機械 (台)
10/16	80	31	40
10/17	280	83	150
10/18	160	54	90
10/19	140	46	60
10/20	50	22	20
10/21	60	25	20
計	770	261	380

【対応前】



【対応後】



【作業状況】



一般社団法人 長野県建設業協会 電話 026-228-7200

— 確かな暮らしが営まれる美しい信州 —
学びと自治の力で拓く新時代

しあわせ信州創造プラン2.0(長野県総合5か年計画)推進中



【長野県は「SDGs未来都市」です】

SDGs(持続可能な開発目標)は、美しく、誰もが安心して暮らし続けられる社会をめざし、世界みんなで取り組む目標です

建設部 道路管理課 維持舗装係
 (課長)中田 英郎 (担当)折井 貴臣
 電話 026-235-7302(直通)
 026-232-0111(代表) 内線 3399
 F A X 026-235-7369
 E-mail michikan-i@pref.nagano.lg.jp

令和元年10月21日12:00現在
長野県警察本部

台風19号災害に伴う主な警察措置

1 部隊活動状況

(1) 昨日の活動状況

- 長野市から提供を受けた避難行動要支援者名簿に基づく戸別訪問については、残る1名の安否を確認中。
- パトカーによる夜間の警戒活動
- 行方不明者や安否不明者の搜索活動
- 避難所における防犯指導、相談活動等の被災者支援活動
(相談6件受理)

(2) 本日午前の活動状況

- 千曲川流域の搜索活動
- 長野市から提供を受けた避難行動要支援者名簿で残っていた1名の無事を確認し、全て終了した。
- 避難所における防犯指導、相談活動等の被災者支援活動
(相談7件受理)

2 交通規制措置

滅灯信号機なし (全て通電済みであるが一部(10基)は仮復旧)

3 今後の予定

- パトカーによる夜間の警戒活動
- 行方不明者や安否不明者の搜索活動
- 避難所における防犯指導、相談活動等の被災者支援活動